



# Sprøjt

Årgang 41 / Sep. 2004 / Nr. 02 / [www.holte-roklub.dk](http://www.holte-roklub.dk)

---

## Ekstraordinær generalforsamling

Kære klubmedlem af Holte Roklub

Som tidligere meddelt, vil vi fra bestyrelsen indkalde til ekstraordinær generalforsamling, når vi havde et bedre overblik over økonomien, forbindelse med renoveringen / ombygningen af vores bade / omklædningsrum.

Vi skal derfor - jævnfør klubbens love og vedtægter § 8 stk. - hermed indkalde til Ekstraordinær Generalforsamling, til afholdelse i Holte Roklubs lokaler

**Torsdag den 21. oktober 2004 kl. 19:00**

med følgende

### Dagsorden

1. Valg af dirigent.
2. Gennemgang af ombygning / renovering af bade / omklædningsfaciliteter, herunder økonomien forbundet hermed.
3. Beslutning om overførsel af midler fra første sals opsparingen, til delvis finansiering af klubbens egenbetaling.
4. Bemyndigelse til Bestyrelsen til at lånefinansiere restudgifterne, inklusive eventuelle uforudsete ekstraomkostninger.
5. Revision af love og vedtægter for Holte Roklub.
6. Eventuelt.

Bestyrelsen for Holte Roklub

**Husk også !**

**Standerstrykning - lørdag 30. oktober kl. 14:00 og 18:00**

**Julefrokost - søndag 5. december kl. 13:00**

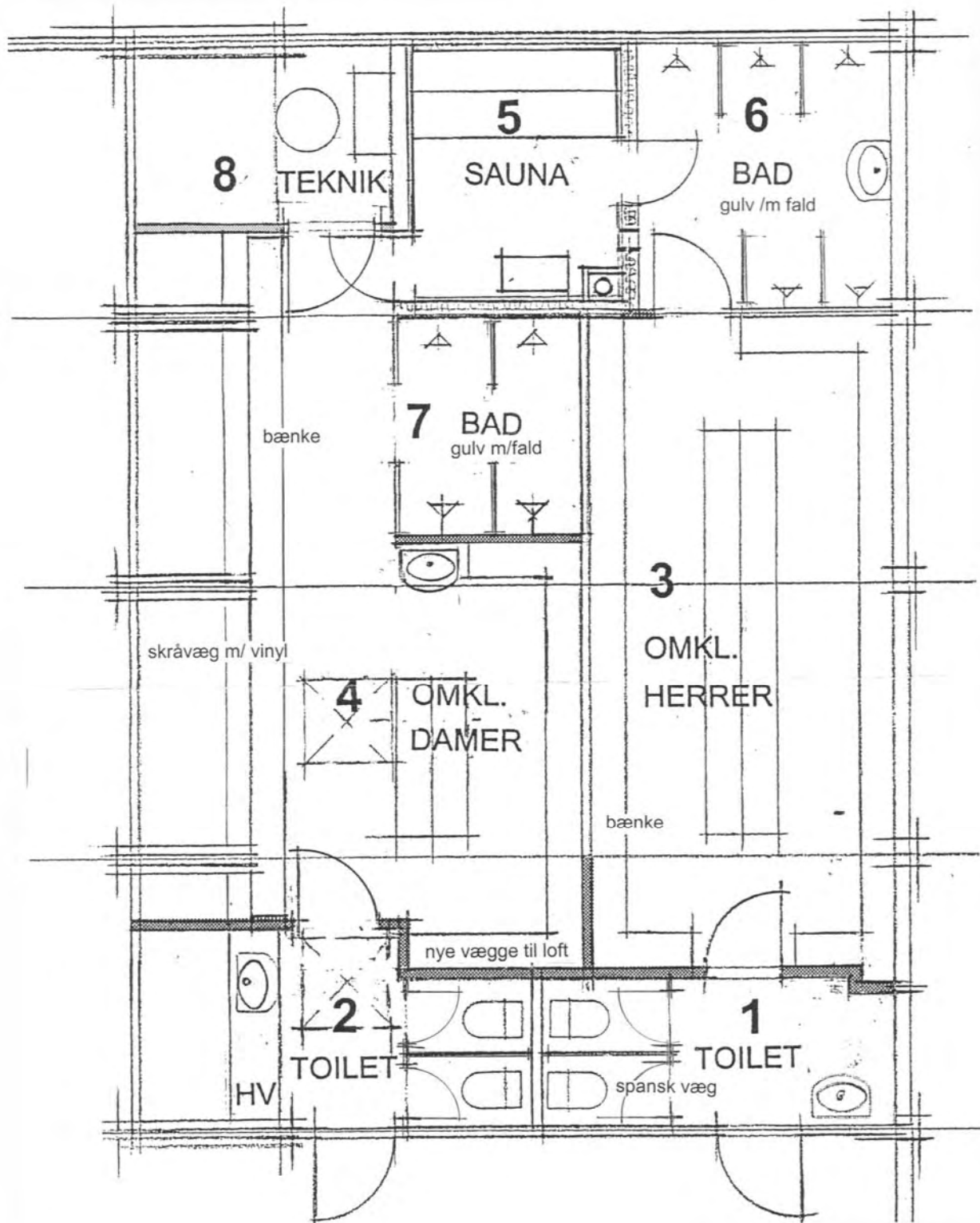

Det sidste nye udkast til de nye badefaciliteter



## Holte Roklubs Bestyrelse:

### Formand

Kenn Petersen  
Skovskellet 9  
2840 Holte  
Tlf.: 45 50 59 50  
Mobiltlf.: 22 33 78 25  
Email: kp@traen.dk

### Næstformand

Christian Thomasen  
Tlf.: 45 41 09 69

### Kasserer

Bjørn Christau  
Rønnebærvej 78  
2840 Holte  
Tlf.: 45 42 33 17  
Email: Christau@dadlnet.dk

### Rochef

Lotte Madsen  
Tlf.: 45 42 51 00

### Sculler rochef

Torben Pedersen  
Tlf.: 40 50 56 44

### Motionskajakchef

Lars Bøcker Petersen  
Tlf.: 45 85 36 40

### Polochef:

Peter Sørensen  
Tlf.: 45 41 21 15

### Morgenroer repræsentant

Niels B. Overgaard  
Tlf.:

### Kajakmateriel

Martin Damstedt  
Tlf.: 45 42 10 98

### Sekretær

Anne Lise Randløv  
Tlf.: 45 82 08 01

### Husforvalter

Tommy Fejerskov  
Tlf.: 44 99 40 62

### Kontingentkasserer

Susan Pedersen  
Tlf.: 45 42 41 17

### Redaktør

Svend Ammitzbøll  
Frederikslundsvej 26  
2840 Holte  
Tlf.: 45 42 52 83  
Email:svend@hackt.dk

## Indhold

Dagsorden.....	1
Formandens indlæg .....	4
Love og vedtægter for Holte Roklub.....	4
Skildpaddeløb.....	7
Medlemsliste .....	8
Kanindåben .....	12
Indlæg angående 1ste sal .....	13
HURRA så er det snart Jul .....	14
Ober-Holte og Nieder-Holte.....	15

## Om Sprøjt

På grund af bortfald af portotilskud til blandt andet udsendelse af klubblade er udgiften til udsendelse af Sprøjt steget til cirka det firedobbelte. Samtidig er forpligtelsen til at udsende fire blade om året bortfaldet.

Derfor er udsendelsen af Sprøjt blevet meget uregelmæssig – som de fleste vel har bemærket.

Sprøjt vil fremover kun udkomme med vigtige budskaber såsom indkaldelse til generalforsamling.

For kontakten med klubben – udover fremmøde naturligvis – henvises til klubbens hjemmeside, som har fået en gevaldig ansigtsløftning og som bliver fremragende passet af Kim Holm.

Adressen er [www.holte-roklub.dk](http://www.holte-roklub.dk)



## Formandens indlæg

### Brev: "Kortere, mindre højtideligt pavebrev"

Med dette nummer indkalder vi i bestyrelsen til en ekstraordinær generalforsamling. Det er ikke fordi der er lagt op til dramatiske begivenheder, men vi vil gerne have medlemmernes godkendelse af hvordan vi skal finansiere ombygningen af baderummene. Men vi benytter også lejligheden til at ændre lidt forskellige steder i vedtægterne bl.a. om hvornår vi opkræver kontingent – så læs forslaget godt igennem.

Har du undret dig over overskriften ? I vores nuværende vedtægter står der at en ekstraordinær generalforsamling skal indkaldes ved almindeligt brev. Kan et nummer af Sprøjt gå for det ? Et opslag i fremmedordbogen gav ovenstående resultat, som er lidt selvmodsiggende: hvordan kan et brev fra paven være mindre højtideligt, og i øvrigt hvordan får vi ham til at udsende denne indkaldelse. Ingen hjælp her, men med et pragmatisk kig på Sprøjt – specielt med de nye portoregler kunne vi konstatere at Sprøjt er:

- skriftligt,
- ude på en dag eller to,
- sendes til alle vores medlemmer,
- og med indkaldelsen på forsiden må det kunne holde formalia.

Rosæsonen er nu ved at være slut, og det må vel siges at have været en lidt blæsende og grå fornøjelse. Heldigvis har vi alligevel haft fornøjelse af en række nye medlemmer – velkommen til alle. Vores næstformand har lagt et stort stykke arbejde i at få gennemført et godt projekt for baderummene, så kom og hør nærmere på generalforsamlingen.

Jeg håber du har haft mulighed for at være inde på vores nye hjemmeside. Der ser du noget af al den information som vores webmaster har listet ind i løbet af sæsonen. Og hvis du ikke har tilmeldt dig (du bliver ikke automatisk registreret) så skynd dig at tilmelde dig til at få tilsendt nyhedsmail.

Endelig vil jeg benytte lejligheden til at invitere alle medlemmer af klubben til brunch i roklub-

ben 6. november kl. 9.30 – 12.00 i anledning af min 50 års fødselsdag.

Med venlig hilsen

Kenn Petersen

## Love og vedtægter for Holte Roklub

### § 1 Klubben.

Holte Roklub er stiftet 24. april 1939. Dens hjemsted er Søllerød kommune. Klubbens adresse er Frederikslundsvej 41, 2840 Holte.

**Stk.2.** Klubben er medlem af Dansk Forening for Rosport (DFfR) og Dansk Kano- og Kajakforbund (DKF).

**Stk.3.** Klubbens stander er hvid med tre bølgelinier, kranset af ege!øv. Emblemet er som stander.

### § 2 Formål.

Holte Roklub skal virke for udøvelse og fremme af rosport samt hermed naturligt forbundne aktiviteter.

### § 3 Rosæson.

Rosæsonen fastsættes af bestyrelsen under hensyntagen til DFfR's og DKF's love. Tidspunktet for standerhejsning og standerstrygning fastsættes ligeledes af bestyrelsen. Tidspunkterne bekendtgøres ved meddelelse i klubbladet, opslag i klubben og på hjemmesiden.

### § 4 Klubbens medlemmer.

Optagelse som medlem i klubben kræver bestyrelsens godkendelse af en skriftlig indmeldelse. Optagelse af tidligere ekskluderede medlemmer af andre ro- eller kajakklubber under DFfR og DKF, kræver særlig dispensation fra bestyrelsen der skal afgives i enighed.

**Stk.2.** I seniorafdelingen kan bestyrelsen optage enhver, der er fyldt 18 år.

**Stk.3.** I børne- og ungdomsafdelingen kan bestyrelsen optage medlemmer indtil deres fyldte 17 år (inkl.) Den skriftlige indmeldelse skal underskrives af forældre / værge.

**Stk.4.** Som passive medlemmer kan bestyrelsen optage personer der interesserer sig for klubben. Passive medlemmer har adgang til



klubbens lokaler og møder, men må ikke deltage i sportslige aktiviteter, der udgår fra klubbens område, ligesom de ikke har stemmeret på generalforsamlingen.

**Stk.5.** Aktive romedlemmer må benytte klubbens romateriel. Det er et vilkår som aktivt romedlem, at vedkommende kan svømme 600 meter dog kun 350 meter for medlemmer af børneafdelingen. Det påhviler medlemmerne selv at vedligeholde denne svømmefærdighed.

**Stk.6.** Bestyrelsen afgør suverænt, om en ansøgning om aktivt eller passivt medlemskab kan imødekommes. Bestyrelsen kan lukke for medlemstilgang når den finder det nødvendigt under hensyn til klubbens kapacitet.

## § 5 Udmeldelse og eksklusion.

Udmeldelse kan kun ske skriftligt til kasserer eller kontingentkasserer. Ved udmeldelse inden generalforsamlingen bortfalder kontingentet for indeværende år.

**Stk.2.** Overgang fra Passiv til Aktivt medlemsskab kan kun ske med virkning fra en 1. januar.

**Stk.3.** Et medlem kan ekskluderes fra klubben ved en bestyrelsesbeslutning, såfremt bestyrelsen finder, at medlemmet bevidst modarbejder eller har modarbejdet klubbens formål og interesser. Eksklusion skal ske skriftligt. Et ekskluderet medlem kan kræve spørgsmålet om eksklusion prøvet på såvel en ordinær som ekstraordinær generalforsamling efter de for afholdelse af generalforsamling gældende regler.

## § 6 Sikkerhedsregler.

Bestyrelsen kan på et hvilket som helst tidspunkt udbede sig dokumentation for svømmefærdighederne, samt bestemme at svømmefærdighederne eventuelt skal dokumenteres over åbent vand.

**Stk.2.** I tiden fra 1. oktober til 30. april skal velegnet rednings-/svømmevest bæres af roeren. De til enhver tid gældende regler for DFfR og DKF skal overholdes. Det påhviler den enkelte roer at afholde udgifterne til en velegnet rednings-/svømmevest inden vinter rotilladelse gives.

**Stk.3.** Alt færdsel på vandet foregår i øvrigt på eget ansvar.

## § 7 Klubbens generalforsamling.

Klubbens højeste myndighed er generalforsamlingen. Ordinær generalforsamling skal afholdes i februar måned, og indkaldes skriftligt af bestyrelsen med mindst 14 dages varsel, med angivelse af dagsorden. Indkaldelse kan ske ved almindeligt brev til samtlige medlemmer, eller ved meddelelse i klubbladet, eller med opslag i klubben samt på hjemmesiden.

**Stk.2.** Dagsordenen skal omfatte:

1. Valg af dirigent, som ikke må være medlem af bestyrelsen.
2. Klubbens årsberetning.
3. Aflæggelse af det reviderede regnskab, forelæggelse af det kommende års budget, og fastlæggelse af det kommende års indskud og kontingent.
4. Behandling af indkomne forslag.
5. Valg af formand.
6. Valg af næstformand.
7. Valg af kasserer.
8. Valg af øvrige bestyrelsesmedlemmer.
9. Valg af revisor og revisorsuppleant.
10. Eventuelt.

Dagsordenen kan af bestyrelsen udvides med specielle spørgsmål til afgørelse på generalforsamlingen.

**Stk.3.** Forslag der ønskes behandlet på den ordinære generalforsamling, skal indgives til formanden senest 14 dage før generalforsamlingen, hvorefter det påhviler bestyrelsen at optage spørgsmålet på dagsordenen.

**Stk.4.** Rettidigt indkomne forslag til den ordinære generalforsamling skal offentliggøres ved opslag i klubben umiddelbart efter modtagelsen.

## § 8 Ekstraordinær generalforsamling.

Ekstraordinær generalforsamling kan indkaldes af bestyrelsen, hvis forholdene taler for det. Bestyrelsen skal indkaldes til ekstraordinær generalforsamling, hvis mindst 1/5 af klubbens stemmeberettigede medlemmer skriftligt fremsætter ønske herom.

**Stk.2.** Indkaldelse med angivelse af dagsorden til ekstraordinær generalforsamling skal adviseres til samtlige medlemmer senest 20 dage før generalforsamlingens afholdelse ved almindeligt brev, eller ved meddelelse i klubbladet, eller med opslag i klubben samt på hjemmesiden.

**Stk.3.** Medlemmer, der ønsker et punkt på dagsordenen til behandling på den ekstraordinære generalforsamling skal indgive motiveret forslag til formanden mindst 10 dage før afholdelsen, hvorefter



det påhviler bestyrelsen at optage indlægget på dagsordenen.

**Stk.4.** Rettidigt indkomne forslag til den ekstraordinære generalforsamling skal offentliggøres ved opslag i klubben umiddelbart efter modtagelsen.

## § 9 Stemmeafgivelse.

Stemmeberettigede er alle aktive medlemmer over 18 år.

**Stk.2.** Der kan ikke stemmes ved fuldmagt.

**Stk.3.** Generalforsamlingen er beslutningsdygtig, uanset antallet af fremmødte, stemmeberettigede medlemmer.

**Stk.4.** På generalforsamlingen træffes alle beslutninger ved simpel stemmeflerhed, bortset fra lov- / vedtægtsændringer og beslutning om klubbens opløsning.

**Stk.5.** Beslutninger om lov- / vedtægtsændringer kræver, at mindst 2/3 af fremmødte, stemmeberettigede medlemmer stemmer for forslaget.

**Stk.6.** Afstemning sker almindeligvis ved håndsoprækning, dog skal afstemningen ske skriftligt, såfremt blot et medlem ønsker det.

**Stk.7.** Over generalforsamlingens forløb udarbejdes et referat, der underskrives af dirigent og formand og bekendtgøres ved opslag i klubben, i klubbladet, og på hjemmesiden.

## § 10 Klubbens bestyrelse.

Klubben ledes af en bestyrelse på mindst 7 medlemmer, idet sammensætning og behov tilpasses klubbens aktiviteter og interesser.

**Stk.2.** Flertallet af bestyrelsesmedlemmer, herunder formand, næstformand og kasserer skal være over 18 år.

**Stk.3.** Formand, næstformand og kasserer vælges på generalforsamling, men i øvrigt konstituerer bestyrelsen sig selv. Valgene sker for to år af gangen, således at formanden er på valg på lige årstal, og næstformanden og kassereren er på valg på ulige årstal. Genvalg kan finde sted. De øvrige bestyrelsesmedlemmer vælges på generalforsamlingen for et år ad gangen. Genvalg kan ligeledes finde sted. Ved ledighed i et bestyrelsesmandat supplerer bestyrelsen sig selv.

**Stk.4.** Bestyrelsen er beslutningsdygtig, når mindst 1/2 af bestyrelsesmedlemmene er til stede i mødet, herunder formanden eller næstformanden eller kassereren, samt at mindst 1/2 af de fremmødte bestyrelsesmedlemmer er over 18 år.

**Stk.5.** Beslutninger træffes ved almindeligt

stemmeflertal, ved stemmelighed er formandens, hvis han er til stede, ellers næstformandens stemme afgørende. Hvis ingen af de to førnævnte er til stede er kassererens stemme afgørende ved stemmelighed.

**Stk.6.** Bestyrelsen fastsætter selv sin forretningsorden.

**Stk.7.** Bestyrelsen kan nedsætte særlige udvalg med deltagelse af medlemmer udenfor bestyrelsen.

**Stk.8.** Bestyrelsen udarbejder roreglement og husreglement.

## § 11 Kontingent.

Indskud og kontingent fastsættes årligt på den ordinære generalforsamling på grundlag af det af bestyrelsen fremlagte budget. Kontingentåret er kalenderåret.

**Stk.2.** Kontingentåret er kalenderåret. Kontingentet opkræves ordinært en gang årligt til betaling senest 31. marts. Medlemmer der ikke har betalt kontingent senest den 15. april, meddeles roforbud, og modtager rykker på det manglende kontingent, hvorefter eventuel nøgleadgang kan blive inddraget.

**Stk.3.** Nye medlemmer opkræves indskud og kontingent ved indmeldelsen, der således er gældende for det pågældende kalenderår.

**Stk.4.** Bestyrelsen fastsætter betingelseme for opnåelse af familierabat.

**Stk.5.** Bestyrelsen kan i særlige tilfælde give et medlem lempelse i det fastsatte kontingent.

## § 12 Regnskab.

Klubbens regnskabsår er kalenderåret.

**Stk.2.** Reviderede regnskaber offentliggøres ved opslag i klubben senest 10 dage før generalforsamlingen. Der føres selvstændige regnskaber for klubben og de af generalforsamlingen eventuelt nedsatte fonde.

## § 13 Revision.

På den ordinære generalforsamling vælges en revisor og en revisorsuppleant for et år ad gangen. Genvalg kan finde sted.

**Stk.2.** Inden udgangen af januar måned modtager revisor fra kasserer udkast til regnskaber.

## § 14 Tegningsret.

Klubben tegnes af to medlemmer af bestyrelsen, hvoraf det ene skal være formand, næstformand eller kasserer.



## § 15 Opløsning.

Klubbens opløsning kan finde sted, når en enig bestyrelse fremsætter forslag herom. Forslaget skal efterfølgende behandles på en ordinær eller ekstraordinær generalforsamling. Til forslaget vedtages kræves at mindst 3/4 af de fremmødte, stemmeberettigede medlemmer stemmer for forslaget om klubbens opløsning.

**Stk.2.** Når samtlige gældsposter er betalt efter opløsningen, samt eventuelle udeståender med Søllerød kommune er afviklet, har bestyrelsen bemyndigelse til at overdrage resten af klubbens aktiver til fordel for rosporten i Søllerød kommune.

Forholdene vedrørende kontingent i § 11 stk. 1 og 2. er gældende fra 1. januar 2005.

Medlemmer der i år 2004 har betalt kontingent der rækker ind i år 2005, betaler for året 2005 et tilpasset kontingent, i hele måneder.

Således vedtaget på Holte Roklubs ordinære generalforsamling

## Skildpaddeløb

Til alle der har lyst til at opleve nogle friske traveture i al slags vejr i de rigtige klæ'r.

Vi starter på følgende søndage fra klubben mellem kl. 9:30 og 10:00:

Søndag den 24. oktober 2004

Søndag den 14. november 2004

Søndag den 5. december 2004  
Husk at der er fælles julefrokost denne dag.

Søndag den 9. januar 2005

Søndag den 30. januar 2005

Søndag den 20. februar 2005

Søndag den 13. marts 2005

Det er endnu ikke fastlagt, hvem der tilrettelægger løbene på de enkelte datoer.

Efter løbet indtages kl.12:30 i klublokalet den medbragte frokostpakke.

Tilmelding er unødvendig – mød blot op i klubben og få oplyst ruten.

Orienteringskort "RUDE SKOV" kan købes for 20 kr.

Derfor til alle motionister, kaproere, forlæns og baglæns – mød op til Skildpaddeløbene og nyd naturen og det dejlige selskab.

Venlig hilsen og på gensyn

Henning Navntoft – Overskildpadde



## Medlemsliste

Alexander Kanta	45 42 02 19	Bo Belvedere Christensen	45 42 45 33
Alice Boye Husted	47 74 70 49	Bo Christiansen	45 42 26 46
Allan Kleinstrup Madsen	26 18 85 06	Bo Kayser	45 41 49 41
Allan Petersen	42 80 40 68	Bo Landgren-Petersen	35 35 23 27
Anders Kverneland	45 93 16 07	Brian Kudsk	45 42 49 10
Anders Richelsen	38 87 57 80	Britt Mølgaard Andersen	45 42 10 17
Anders Svensson		Britta Mortensen	45 42 07 42
Andre Korshin	35 83 55 04	Bue Vester-Andersen	38 10 99 79
Andreas Borg	40 53 07 12	Camilla H bbe	40 17 96 20
Ane Elbo Thorup	39.20.84.82	Carl Gustaf Kehler Holst	45 42 37 76
Anette Stryhn	45 83 30 12	Carl Otto Moesgård Jørgensen	
Anita Brøndum Svendsen	45 42 49 04		45 88 70 28
Anna Dahl	45 82 06 61	Caroline Jensen	45 42 15 22
Anna Fomsgaard	45 80 17 01	Carsten Johnstad-Pedersen	
Anne Cecilie Espersen	45 42 39 93		45 80 44 16
Anne Glavind Rasmussen	45 42 02 51	Carsten Zangenberg	45 41 03 41
Anne Jul Andersen	45 89 37 63	Casper Kielland	45 42 42 10
Anne Katrine Sørgaard	44 99 03 06	Cecilie Ammitzbøll	33 11 66 98
Anne Louise Wallin	45 80 70 69	Charlotte Karlum	45 82 02 22
Anne Louise Wulff	45 82 44 07	Charlotte Starcke	45 50 56 24
Anne Thau	45 42 10 80	Christen Axelsson	45 42 46 11
Anne Worning	45 41 45 12	Christian Bay	45 42 25 94
Anne-Kathrine Pedersen	45 41 15 32	Christian Boel	45 48 48 56
Annelise Randløv	45 82 08 01	Christian Elbo Thorup	39 20 84 82
Annemarie Zink	45 42 21 08	Christian Fledelius	39 56 28 90
Annette Bredmose	45 86 77 72	Christian Mørch Sørensen	45 83 61 21
Annette Bystrup		Christian Rafn-Hamalainen	48 14 11 03
Annette Larsen	45 42 04 99	Christian Stawitzki	32 54 55 06
Annette Mossing	45 42 00 70	Christian Tang Jespersen	20 81 73 74
Arne Kurdahl	38 10 02 80	Christoffer Kirkegaard	45 42 10 39
Arne Løfberg	39 66 61 37	Christopher Pickering	45 66 13 09
Arne Møller	45 50 55 77	Claus Gerner Larsen	45 41 19 18
Asger Kej	45 80 43 09	Claus Larsen	45 80 18 90
Astrid Van Der Kew	48 24 42 99	Claus Møller Rasmussen	45 42 59 11
August Hjortshøj Schreyer	40 70 26 25	Claus Schmidt	45 85 53 39
Ben Møller Sørensen	45 80 74 24	Cristina Kuemmel	38 33 65 52
Benjamin Dahl Thaulov	45 83 25 36	Daniel Grover	45 42 21 79
Bente Møller-Andersen	45 66 03 58	Dorrit Hansen	21 25 71 38
Bernd Kuemmel	38 33 65 52	Dorrit Kirsten Møgelvang	45 80 78 69
Bettina Aller	45 42 20 04	Dorthe Jessen	45 42 06 71
Bettina Tuxen	45 41 11 01	Dorthe Mejdal	45 86 60 94
Birgit Bork Matthiesen	38 87 57 30	Dorthe W. Rongsted	45 42 14 18
Birgitte Alma Plesner	48 28 70 54	Egon Døj	45 85 43 42
Birgitte Busk	45 76 43 23	Eja Bang Brandtmar	45 42 11 67
Birgitte Kringsholm	45 85 34 77	Elisabeth Christensen	39 75 19 76
Bjarne Christiansen	45 80 31 84	Elly Nielsen	45 87 97 55
Bjørlik Hansen	45 48 25 28	Else Marie Hansen	48 70 84 65
Bjørn Christau	45 42 33 17	Elsebeth Ingerslev	45 41 15 32
Bjørn Dreyer	45 80 88 09	Emil Christiansen	45 41 46 00
		Emil Peter Meade	45 85 05 04
		Emilie Tuxen	45 41 11 01
		Erik Beckmann	45 42 42 43



Erik Christiansen	45 42 09 41	Jakob B. Thau	45 42 10 80
Erik Max Wulff	45 82 44 07	Jakob Emil Wulff	45 82 44 07
Erik Sachs	45 42 05 23	James Gabe	45 42 35 65
Erling Stenby	45 42 53 05	Jan Andersen	45 42 10 17
Finn Døssing	45 76 61 34	Jan Bielefeldt	45 81 80 27
Finn Larsen	45 41 14 60	Jan Bjerrum Bach	45 41 41 24
Finn Poulsen	45 42 42 19	Jan Heering	45 80 72 90
Finn Steffens	45 80 67 03	Jan Jakobsen	45 42 43 38
Flemming Christiansen	45 41 46 00	Jan Kayser	45 41 49 41
Flemming Jacobsen		Jan Mathiesen	20 95 94 16
Frederik von Scholten	45 41 40 05	Jan Nordal	45 80 35 23
Frits Ripperger	45 81 54 10	Jane Sundstrup	45 41 21 15
Gisela Hanssen Schmidt	45 85 23 27	Janne Linde	45 42 48 62
Gitte Clausen	45 85 53 39	Janne Sødring	45 83 05 02
Gitte Kjellberg	45 82 69 96	Jean K. Peronard	45 85 24 27
Gitte Kristensen	45 41 09 42	Jeanette Boje	39 63 15 56
Gitte Mortensen	20 21 48 18	Jens Allan Rasmussen	45 82 00 95
Gitte Schreyer	45 41 26 25	Jens David Jensen	45 42 52 09
Grete Busk	45 41 14 17	Jens Engholm Pedersen	45 82 29 40
Hanne Eske Dyva	45 42 43 64	Jens Kristiansen	45 82 16 76
Hanne Herborg	39 18 66 83	Jens Kræn Knude	38 88 92 73
Hanne Wheandon	48 14 46 90	Jens Søgaard Jacobsen	45 85 00 46
Hans Ditlev Fabricius	45 80 28 13	Jeppe Larsen	60 60 93 39
Hans Frandsen	45 41 40 63	Jesper Axel Jensen	45 82 44 52
Hans Gottlieb	45 48 81 82	Jesper Døssing	35 55 35 25
Hans Henrik Wismer	45 82 62 32	Jesper Møllegaard Staal	45 42 20 33
Hans Kaaris	45 85 48 29	Jesper Reinhardt	40 45 08 09
Hans Linde	45 41 42 72	Jesper Tvenge	45 80 66 20
Hans Lund	45 80 21 89	Jesper von Wieding	45 42 41 91
Hans Tauby Sørensen	45 42 47 32	Jette Gundorph Hansen	45 42 02 40
Hans-Jørren Skou-Pedersen		Jette Heering	45 80 72 90
	45 88 04 75	Jette Pingel	28 26 09 57
Helga La Cour Moss	32 57 00 94	Jette Winther	45 80 18 90
Helle Ammitzbøll Bjarnø	45 41 17 02	Johan Gamst-Andersen	45 80 53 93
Helle Egeberg Rasmussen	45 42 59 11	John Aage Mejdal	45 86 60 94
Helle Jensen	45 42 52 09	Johnnie Bloch Jensen	20 73 16 16
Helle Wulff Christensen	45 42 45 33	Jon Andersen	56 28 35 75
Henning Mønsted Sørensen		Jon Anker Bryndorf	45 41 01 02
	45 42 28 21	Jonna Fomsgaard	45 80 17 01
Henning Navntoft Pedersen		Josephine Kanta	45 42 02 19
	45 80 22 14	Julie Kudsk	45 42 49 10
Henning P Holskov	45 41 18 12	Jytte Lundsgaard	39 76 39 75
Henriette Staib	45 41 19 18	Jytte Witthøft	45 88 22 46
Henrik Anker Nielsen		Jørgen Berg	45 42 38 86
Henrik Holt Larsen	45.42.30.50	Jørgen Böttzauw	45 42 12 84
Henrik Linde	45 42 48 62	Jørgen Leisner	42 42 35 71
Henrik Oksholm	45 41 01 60	Jørgen Nielsen	45 87 97 55
Henrik Rothman Skarsø	33 15 50 92	Jørgen Trantum-Jensen	45 42 24 72
Henrik Wiese	45 42 48 00	Jørn Bech Laursen	45 42 04 74
Ib Johnsen	45 87 66 95	Jørn Wagner	39 66 17 19
Ida Nicoline Pedersen	45 41 15 32	Kaj Kristensen	45 42 39 49
Ingrid Nygård Aller	45 56 55 01		



Kamma Schultz Beckmann		Litten Nielsen	45 80 89 82
	45 42 42 43	Lizette Rothman Skarsø	33 15 50 92
Karen Holte Petersen	45 82 15 95	Lone Abel	45 85 92 83
Karen Petri	45 41 02 30	Lone Borge	49 25 38 31
Karin Betz	33 12 50 77	Lotte Madsen	45 42 51 00
Karin Schultz	38 71 59 91	Ludek Pojezny	45 76 61 32
Kasper Linde	45 41 42 72	Mads Marholt	45 42 20 40
Kasper Skov Kjær	26 52 22 55	Mads Peter Nilsson	45 42 48 58
Kasper Sten Hansen	61 67 01 46	Maja Baungaard Jensen	45 83 46 68
Katja A, Ploug	26 17 96 06	Malene Christau	45 42 33 17
Katrine Vinther Andersen	45 42 20 33	Malte Peter Øhlers	22 12 11 01
Keld Garfort	45 42 57 18	Marco Prahm	45 82 06 81
Kenn Petersen	45 50 59 50	Margit Bauer	45 42 01 26
Kim Holm	45 42 51 00	Margit Kehler Holst	45 42 37 76
Kim Juel Geldorf	42 42 37 40	Marianne Andersen	45 42 20 40
Kim Jørgensen	40 13 80 93	Marianne Christiansen	45 41 46 00
Kim Kronby	45 42 28 22	Marie Louise Qvist	45 93 67 03
Kirsten Hellberg	45 83 16 25	Marie-Louise Krogh Bisgaard	
Kirsten Kaaris	45 85 48 29		45 41 38 33
Kirsten Tolstrup	45 81 27 17	Mark Grabow	45 95 10 45
Klara Gjerding	45 50 59 50	Markus Schultz	45 41 01 23
Klaus Dyva	45 42 43 64	Martin Damstedt	45 42 10 98
Klaus Just Jeppesen	45 42 46 62	Martin Hansen	45 80 93 83
Klavs Tvenge	45 80 66 20	Martin Just Buchtrup Olsen	
Knud Kristensen	38 60 01 80		26 19 19 21
Kristian Fog	45 42 55 44	Martin Toft Sarauw	20 81 75 59
Kristina Lundbergh	45 85 05 04	Martin Vestergaard Hansen	
Kurt Nordal Petersen	45 42 35 98		51 50 30 70
Lars Bom	22 11 66 99	Matthias R. Ragnarsson	45 89 21 75
Lars Bondo Nielsen	45 42 49 83	Mellita Keldebæk	38 60 32 80
Lars Brock	20 13 63 99	Merete Engelhart	45 93 88 33
Lars Bøcker Petersen	45 85 36 40	Mette Aaskov Knudsen	45 85 64 16
Lars H Knudsen	45 50 52 60	Mette Elisabeth Petersen	45 85 36 40
Lars Henningsen	45 41 00 90	Mette Hald	45 87 45 54
Lars Kirkegaard	45 42 10 39	Mette Jensen	45 42 52 09
Lars Marcus Pedersen	45 41 15 32	Mette Sonne	45 25 44 05
Lars Wilkens	88 38 73 45	Mia Böttzauw	66 11 10 09
Lasse Johansen	30 75 19 06	Michael Christensen	
Laura Grabow	45 95 10 45	Michael Jespersen	22 68 30 07
Lene Guldbæk	45 42 40 95	Michael Kammer Hansen	44 95 72 86
Lene Mærsk-Møller	45 41 20 14	Michael Mærsk Mansson	45 41 20 14
Lene van der Keur		Michael P. Sarstad	28 40 77 53
Lin Gjerding	45 50 59 50	Michael Skirver Nielsen	44 44 32 70
Line Wulff Christensen	45 42 45 33	Michala Christau	45 42 33 17
Lis Edel Klose	45 80 03 51	Michala Schultz	45 41 01 23
Lis Højgaard	38 10 02 80	Mie Straarup	45 82 29 40
Lisbet Holm Jensen	45 42 15 22	Mille Høyer	45 42 42 21
Lisbeth Brodersen	45 42 52 83	Mira Henius Dreyer	45 80 88 09
Lisbeth Preil	45 85 06 46	Mogens Bergstrøm-Nielsen	
Lise Abildgaard Ryberg	45 42 49 45		45 42 29 28
Lise Carl	45 80 28 10	Mogens Holm	
Lise Eberholst	45 42 44 31	Mogens Tangø	45 42 33 35



Morten Jessen	45 42 06 71	Peter Wladimir Sidorenco	33 22 17 79
Morten Krebs	29 72 50 72	Philip Sigetty	45 41 48 70
Morten Martens	45 85 94 46	Philip Stampe	45 42 08 20
Morten Overgaard	34 43 75 80	Pia Bielefeldt	45 81 80 27
Morten Scheibye	48 17 08 54	Pia Elkjær Bay	39 66 62 29
Morten Sonne	45 25 44 05	Poul Erik Birk Jakobsen	45 85 72 06
Nicolai Eckert	45 48 28 38	Poul Foghmar	25 79 13 35
Nicolai Stahl	40 34 08 62	Poul Roepstorff	33 15 52 00
Niels B. Overgaard	22 99 22 35	Povl Frigast	45 93 05 15
Niels Christoffersen	75 36 64 01	Preben Howarth	45 42 20 84
Niels Taarnhøj	45 42 24 05	Randi Mondorf	45 41 01 23
Niklas Hjortshøj Schreyer	40 70 26 25	Rasmus Berger	45 80 66 99
Nikolai O.J. Nalu	26 25 72 42	Rasmus Kriegbaum	42 81 05 06
Nils Højgaard Nielsen	45 80 27 96	Regina Kanta	45 42 02 19
Nina Kudsk	45 42 49 10	Rikke Bøcker Petersen	45 85 36 40
Ninna Hoegh	45 81 13 14	Sarah-Ann Hunt	45 42 29 17
Ninna Krogh Andersen	45 86 09 54	Sascha Fomsgaard	45 80 17 01
Nynne Høyer	45 42 42 21	Silja Niemela Harboe	45 85 00 15
Ole Bilgrav Petersen	45 42 24 19	Simon Dahl Thaulov	45 83 25 36
Ole H. Sønderup	40 72 37 03	Sofie Kirkegaard	45 42 10 39
Ole Kjærgaard	38 88 52 96	Solveig Løfberg	39 66 61 37
Ole Madsen	45 42 28 88	Sonny Bro Larsen	33 11 20 22
Ole Sloth	45 88 00 32	Steen Alva-Jørgensen	45 41 06 09
Ole Trøst Nissen	45 42 02 40	Steen Varsted	45 85 05 04
Ole Wiik	45 42 27 50	Stephan Jørgensen	
Oliver Hjortshøj Schreyer	40 70 26 25	Stephanie Keller	40 30 97 69
Oscar Bjerritsgaard	45 42 55 29	Stine Møller	32 86 10 84
Oscar Krogsgaard	44 99 03 06	Susan Larsen	39 76 19 33
Otto Hedegaard Madsen	45 81 81 13	Susan Pedersen	45 42 41 17
Peer Lund-Thomsen	45 80 82 44	Susan Warming	45 42 45 89
Per Eppers Bork	45 80 03 03	Susanne Blume	45 41 00 90
Per Henning Laursen	45 41 08 38	Susanne Christau	45 42 33 17
Per M. Bulow	45 85 44 95	Susanne Wittendorff Petersen	
Per Wienberg	45 42 23 51		45 81 78 40
Pernille Kastrup Geldorf	42 42 37 40	Sven Kanta	45 42 02 19
Peter Aabo Osterhammel	23 27 59 54	Sven Peter Nørgaard	45 81 91 62
Peter Birk Wulff	45 41 47 83	Svend Ammitzbøll	45 42 52 83
Peter Bisgaard	45 41 38 33	Søren Aasmul	45 41 42 80
Peter Christian Thomasen	45 41 09 69	Søren Falkenberg	50 91 60 70
Peter Damgaard Jensen	45 42 15 22	Søren Frandsen	45 46 11 40
Peter Jønsson	26 13 22 23	Søren Harboe	45 42 06 52
Peter Kofod	45 81 27 17	Søren Hedegaard Madsen	45 81 81 13
Peter Krebs	45 83 36 36	Søren Hovgaard	45 41 07 41
Peter Leschly	45 42 32 12	Søren Høyer	45 42 42 21
Peter Michael Sørensen	45 41 21 15	Søren Kjærsgaard	45 82 15 95
Peter R. Thomasen	45 41 09 69	Søren Larsen	39 76 19 33
Peter Skovfoged-Olsen	24 46 00 18	Søren Moesgård Jørgensen	
Peter Sloth	45 85 17 68		45 88 70 28
Peter Stenby	45 42 53 05	Søren Thomassen	45 41 45 12
Peter Thunbo	45 42 30 15	Tage Heering	45 80 72 90
Peter Vestergaard	45 42 01 07	Thomas Engelhart Jacobsen	
Peter Wahrman	45 82 24 76		45 93 88 33



Thomas Karlsen	33 23 53 77
Thomas Sandvik	31 62 29 76
Thomas Steenbeck	27 28 79 13
Tina Larsen	45 41 14 60
Tom Wikborg	45 88 26 44
Tomas Sejtved	39 90 71 10
Tommy Fejrskov	44 99 40 62
Tommy Schack	38 10 41 14
Tommy V Jørgensen	45 93 10 34
Torben Pedersen	40 50 56 44
Torben Ryle	48 17 44 53
Torben Senn	45 80 58 02
Torben Stokholm	45 85 85 26
Torben V. Borchert	45 82 02 22
Torsten Tranum-Jensen	45 42 23 32
Tove Hesse	45 42 13 93
Trine Böttzauw	88 38 73 45
Trine Damgaard	45 42 41 47
Trine Holmberg	45 42 00 61
Trine Marholt	45 42 50 33
Troels Tuxen	45 41 11 01
Uffe Torp Dideriksen	45 42 21 01
Ulf Frausing	45 42 47 70
Ulla Bruun De Neergaard	45 95 14 18
Ulla Fæster	
Ulla Marie Prip Kayser	45 41 49 41
Ulla Rode	45 41 40 01
Ulrik Brendstrup	22 11 47 49
Vibeke Axelsson	45 42 46 11
Vibeke Gjerding	45 50 59 50
Vibeke Nyvang	45 42 26 89
Vibeke Stendahl Berg	33 33 05 15
Victor Grabow	45 95 10 45
Victoria Jensen	45 42 15 22
Vinccutia Meisling	45 41 17 79
Willem Van Der Beek	45 83 45 72
Willy Falck Olsen	45 42 30 01
Wilma Landberger	45 42 43 38

## Kanindåben

Angående den årlige "døppelse" - kanindåben.

Hvor var det flot at skue.

Maskeringen af søens folk, sørøvere, slørhaler, kong Neptun med havfrue og co. var et scoop - Martins røde fletninger ikke at forglemme.

Og som de dog kunne male - flere så ud til at have en glimrende fremtid foran sig som tapetserer alt imens kaninerne blev farvelagt både forfra og bagfra.

Det skal siges, at søen var renere inden seancen end efter...

70 feststemte - fri eftermiddagsbar - klubkammerater fejrede efterfølgende den overståede dåb.

Fra os alle: en stor tak til Susan, Christian og co. for en fornem opdækning, superb mad og god support af discjockeyen til ud på de små timer.

Apropos discjockey - kan du huske bare et af de numre han spillede, så vil festkomiteen gerne i kontakt med dig.

Til de ti der af uransagelige grunde ikke deltog i festen, men som optog pladser for andre medlemmer af klubben, der havde fået afslag grundet pladsmangel: shame on you.

Tak til alle som bidrog med godt humør og stort til lykke til de forhenværende kaniner.

Charlotte.

## Indlæg angående 1ste sal

### Bemærkninger til nogle medlemmers byggetanker.

Ved den sidste generalforsamling udtrykte formanden bekymring for at kommunen ikke ville betale en ombygning af omklædningsrummene. Samtidig så han frem til at man kunne gennemføre den store ombygning af klubben så opholdsrummet kunne flyttes op på bjælkelaget over bådhallen og meget mere. Jeg tog tråden op og kritiserede ombygningsplanerne som uigennemtænkte. På mødet og senere har jeg fået mange henvendelser til støtte for mine tanker.

Nogle har sagt at de er helt enige med mig, men at ombygningerne var vedtaget på en generalforsamling - så det var for sent - men det er ikke rigtigt. Der har aldrig været nogen afstemning om gennemførelsen af et projekt. I 2002 spurgte dirigenten uformelt - under punktet bemærkninger til formandens beretning om der blandt de tilstedeværende var interesse for den nye 1ste sal. "Torsten mente at det var en god ide og forsamlingen bifalder samtykkende. Dirigenten konkluderede at forsamlingen opfordrer bestyrelsen til at arbejde videre med planerne for en ny 1ste sal". Under budgettet blev det besluttet at hæve voksenmedlemmers kontingent med 100 kr. som skulle indgå i en - iøvrigt uspecificeret - 1ste sals fond. Beløbet blev aldrig opkrævet, men i budgetterne for 2003 og 2004 indgår det igen med 100 kr. pr. voksent medlem.

Så vidt og ikke mere, sagen har ikke været på dagsordenen og der er aldrig vedtaget noget projekt.

Så vidt jeg har forstået drejer sagen sig i hovedsagen om, at lægge et dæk, i 1ste sals højde over hele bådhallen for derefter at flytte klublokalet og køkkenet og bestyrelsesværelset ovenpå. Motionsrummet skal flyttes ind i det nuværende klublokale og det nuværende motionsrum omdannes til opbevaring af kajaker. Der har været nævnt mange andre varianter, men dette er vist hovedsagen.

Dette er ikke nogen god plan fordi:

- 1) At indrette et mødelokale til mange mennesker på 1ste sal bliver en meget kostbar affære, der skal brandsikres, der skal ske forstærkninger af konstruktionen og indrettes adgangstrapper og nødudgange med trapper som fylder meget. Og klubben har mange andre projekter - som presser sig på.
- 2) Et mødelokale på 1ste sal, hvor medlemmerne ikke kommer til dagligt, har en tendens til at blive glemt og henfalde til en tilstand med ostemadder i hjørnerne og blive smålurvet, det er set i andre klubber og det vil også ske her.
- 3) Det nuværende klubrum er det bedste rum i klubben med udsigt til Ellesumpen og hele Kalven, der er adgang direkte ud på platformen og der er derfra en adgang til køkkenet, som bliver brugt meget om sommeren. Det er ikke rigtigt at bruge dette rum til motionsrum (eller som nogen vil til kajaker).
- 4) Motionsrummet bliver brugt af ret få mennesker i forhold til det samlede antal brugere af klubben, og de som bruger det er ret lyssky, i alle tilfælde er gardinerne næsten altid trukket for, man ønsker tilsyneladende ikke at andre mennesker ser ind, når der motioneres. Hvorfor dog give det rum i klubben med flest vinduer i stueetagen med fuldt indsyn for alle, til en relativt lille gruppe som ikke ønsker at blive set eller se ud? Hvorfor ikke placere motionsrummet i den bagerste del af 1ste sal med vinduer ned til bådhallen og til græsplænen og træerne.
- 5) Arkitektonisk er klubben født med en stor smuk og flot bådhal med højt til loftet og masser af luft, det vil være synd og skam at lægge et lavt låg over dette rum. Bådhallen skal - så vidt muligt - bevares i sin nuværende form, storslået, rummeligt og funktionelt.
- 6) Tanken bag forslaget er vel at skaffe plads til flere ved festerne og generalforsamlinger. I dag kan der være op mod 100 medlemmer i klublokalet, drømmen er vel at der burde kunne sidde 200 - 300 personer eller flere ved borde ovenpå. Men hvorfor dog det, hvad gør det at man skal melde sig til julefesterne og der er en

begrænsning på deltagerantallet en eller to gange om året ? Lidt trængsel de meget få gange er langt at foretrække, frem for at ødelægge bådhallen og ødelægge klubrummet og indrette store områder ovenpå, som ligger øde hen til daglig.

### Konklusion af disse overvejelser er følgende prioritetsliste.

Vi bør her og nu kunne tilbyde kommunen at deltage med et realistisk beløb til den helt nødvendige reovering af baderummene, sådan at der rent faktisk bliver gjort noget ved sagen i år. Dette har en høj prioritet.

Skinnerne til at søsætte både på bådvognene skal forlænges så bådvognene kan bruges som det egentlig var ment uden problemer. Dette har en meget høj prioritet.

Vi bør måske flytte motionsrummet ovenpå i den bagerste del af bådhallen og indrette området hvor det lå, til eksisterende kajaker som nu fylder op i bådhallen, og et værksted som savnes meget. Men det betyder at pladsen hvor robåden Siv nu ligger, inddrages til brug for kajakerne. Vi bør overveje også at flytte bestyrelsesrummet ovenpå.

Klubrummet kan derefter gøres i stand og køkkenet kan udvides og reoveres.

Den plan er naturlig og afslappet, billigere at gennemføre end de foreliggende tanker og den kan gennemføres etapevis inden for et overskueligt tidsrum, når der foreligger en plan for hele forløbet, finansiering som er godkendt af en lovligt indkaldt generalforsamling.

Med venlig hilsen

  
Finn Poulsen Arkitekt Maa  
28-07-04

## HURRA så er det snart Jul

Kom og vær med til at gentage sidste års succes !

*Her vil være lækker mad, hygge - og hvem ved - måske vil Svend og Mads igen i år stå for den musikalske underholdning ???*

Søndag 5. december kl. 13:00 vil - traditionen tro - klubbens **JULEFROKOST** løbe af stabelen.

Forinden vil årets sidste **SKILDPADDELØB** blive afholdt, så er man morgenfrisk, og har lyst til en hyggelig løbe/gåtur, går starten fra klubben kl. 9:30 – 10:00 (se omtalen andetsteds i bladet).

Tilmeldingslisten til julefrokosten vil hænge på klubbens opslagstavle.

Prisen for den udsøgte frokost er kr. 100,-, børn under 12 år **gratis**.

Øl, vin, sodavand og snaps kan købes til meget rimelige priser.

Vel mødt til den festligste **JULEFROKOST** i Holte Roklub.

**HUSK at skrive dig på listen.**

Susan

## Ober-Holte og Nieder-Holte



Den gamle redacteur har været en tur i Tyskland – nærmere betegnet Sauerland i nærheden af Ruhr distriktet. Den lille by – Ober-Holte - som skiltet fortæller om ligger cirka 500 m over havets overflade.

Længere nede ad bjerget ligger naturligvis en anden lille hyggelig by ved navn Nieder-Holte.

Svend

